JORNAL IMAGEM

ji.smo.sc@gmail.com | jornal@oimagem.com.br
www.oimagem.com.br

São Miguel do Oeste - SC. **QUINTA-FEIRA, 15 DE ABRIL DE 2021.** Ano XXII - nº 1056 - R$ 5,00 49 **3622-0796**

Euclides Staub

Eleições 2022

O ex-prefeito de Blumenau e pré-candidato a governador pelo PSD, Napoleão Bernardes, está cumprindo um roteiro de visitas a 25 municípios do Oeste e Extremo-Oeste. Na terça-feira, 13, ele esteve em São Miguel do Oeste, quando concedeu entrevista coletiva à imprensa

Página 03

Ascom/Senai

Premiação

Alunos e professor do Sesi/Senai de São Miguel do Oeste conquistaram o segundo lugar categoria design do robô, no Torneio Sesi de Robótica FLL. O evento foi realizado de forma remota e encerrou sábado, (10). A disputa envolveu 85 estudantes de todo o Estado

Página 06

Procuradoria Geral da República arquiva processo contra Carlos Moisés

Subprocuradora-geral da República concluiu que não há qualquer responsabilidade do governador em relação à compra de respiradores

Página 04

Euclides Staub / JI

DOAÇÕES AO REGIONAL

Direção do Sicredi entregou ontem ao Hospital Regional uma doação de R$ 40 mil a serem aplicados nos gastos com o combate à Covid-19. É grande o volume de doações ao hospital por parte de entidades

Página 13

Em tempos de pandemia e crise, Aurora Alimentos só cresceu

Página 07

Assassino de homem de São Miguel do Oeste se apresenta e confessa

Página 15

Educação

>> Coordenação: Soeli Staub Zembruski

Proteger e cuidar é um ato de amor, não uma predisposição genética

Inês Staub Araldi

Doutora em Teoria Literária pela UFSC
Mestre em Ciências da Linguagem UNISUL
Professora do Mestrado em Práticas Transculturais na UniFacvest - Lages
Funcionária Pública na Fapesc - Florianópolis

A morte do menino Henry Meirelles, ocorrida, simbolicamente, no último dia 08 de março de 2021, justamente na data em que se comemora o dia internacional da mulher, inflamou debates em torno da figura protetiva que nos cabe a todas, no papel de mães. A mãe do menino, ao que tudo indica, estava ciente das agressões ao filho e não tomou providências no sentido de afastar o agressor, quanto menos levá-lo à justiça para que fosse responsabilizado pelos seus atos. E este está sendo o motivo de um verdadeiro linchamento nas redes sociais. A mãe de Henry passou a ser o símbolo da mulher fútil que prefere manter seu parceiro e provedor, ao invés de assumir a responsabilidade que lhe cabe como mãe, que é a de defender e proteger seu filho menor. Vale ressaltar que a mesma cobrança não ocorre em relação ao pai do menino que não tentou saber porque o filho implorava para ficar mais um dia, pelo menos, com ele. Nem mesmo se cobra com a mesma veemência a punição exemplar do próprio agressor.

A reação das pessoas não é difícil de compreender. Talvez fundamentados pela observação da natureza e na relação entre as outras espécies, temos fortemente construída a ideia de que a fêmea dá a vida pela sua cria, que é capaz de atos heroicos na proteção da ninhada. Historicamente, e talvez pelo mesmo motivo, não se cobra a mesma atitude da figura paterna. O homem não é ligado visceralmente ao feto durante a gestação, não amamenta, não o carrega nas entranhas. Então se admite certo distanciamento, sem com isso comprometer a integridade moral do indivíduo.

Não se trata de um caso isolado, infelizmente. Dados divulgados pela revista Veja, em 16 de dezembro de 2019, dão conta de uma triste realidade. Na referida matéria, a Sociedade Brasileira de pediatria ressalta que entre 2009 e 2014 (último ano com estatísticas disponíveis) houve 35.855 encaminhamentos hospitalares motivados por violência doméstica contra crianças e adolescentes. No mesmo período, o número de óbitos chegou a 3.296.

Diante deste cenário, nos cabe questionar o papel dos pais na proteção de seus filhos. Mas não somente dos genitores em si. Vivemos tempos em que relacionamentos acabam e outros se iniciam. Novas famílias se formam. As figuras do padrasto e da madrasta são cada vez mais comuns e, de uma forma geral, isso não costuma causar maiores problemas. Mas basta um caso de violência como este que vitimou Henry, para que se questione o fato de a mulher tentar refazer a vida ao lado de outro homem, e na companhia do seu próprio filho. Frases ofensivas viram bordões: "preferiu o macho e o dinheiro dele, ao próprio filho"! O triste pressuposto neste cenário, infelizmente, desmerece todos os outros homens, aqueles que são capazes de agir com honra, e de assumir seu papel de provedores e protetores da nova família que, por livre e espontânea vontade, resolveram tornar sua.

Os tempos mudaram. Nós mulheres estudamos e somos capazes de, com o nosso trabalho, sustentar e manter a nossa família. Mas isso não isenta nossos companheiros do papel que lhes cabe caso decidam viver em família. Se a natureza foi generosa em relação à superioridade da força física, que esta seja usada apenas para proteger e amparar. E que nunca falte a força moral para construir um espaço seguro e confortável para aqueles que dependem de nós, os adultos, para questões tão elementares como a sobrevivência.

Nascemos machos e fêmeas. Nos tornamos, ou não, homens e mulheres! Nossas ações é que determinam qual dos aspectos prevalece.

Boca no Trombone

Por: **Euclides Staub** - jornal@oimagem.com.br

Como salvar a educação

O Brasil é um dos países que têm apresentado um dos mais tristes cenários nas áreas de saúde e educação no que se refere aos impactos da pandemia. Estamos meio inertes e despreparados para lidar com os desafios que a Covid-19 nos trouxe. Nossas estratégias e ações não estão sendo eficientes e eficazes.

Na educação, são vários os estudos que apontam que precisaremos de muitos anos para recuperar a aprendizagem dos alunos. Pelo movimento observado por parte do Ministério da Educação, daqui a pouco teremos que nos render e assumir a lanterninha quando compararmos com os demais países. O Banco Mundial já nos alertou, em um relatório apresentado em março deste ano, que as perdas educacionais são muito mais significativas entre os alunos mais pobres, pois eles têm muito mais dificuldade de acesso à educação remota. O documento calcula que a desigualdade de aprendizagem entre os estudantes mais ricos e os mais pobres pode alcançar uma diferença de quase três anos letivos.

O economista do Banco Mundial Ildo Lauathare aponta que o Brasil pode perder, em um ano, o que levou dez para conquistar no que tange aos avanços educacionais. Ele nos lembra que um "dia de escola aberta não compensa um dia de escola fechada. A perda que tivemos e que deveremos ainda ter será muito danosa".

Portanto é preciso implantar ferramentas e mecanismos para diagnosticar a real aprendizagem dos alunos no ano passado. É fundamental avaliar com muita propriedade o nível dessa aprendizagem, com foco nos conteúdos essenciais relacionados à idade-série de cada estudante.

Faz-se necessário implantar um programa de recuperação, principalmente para os alunos que apresentarem maiores problemas no diagnóstico da aprendizagem. Devem ser unidos todos os recursos para a promoção desse programa.

O currículo das escolas precisa ser revisto de forma que sejam trabalhados conteúdos essenciais, devendo ser flexibilizados, além do currículo, a carga horária e os dias letivos. O foco tem que ser nos resultados, principalmente com atenção redobrada aos alunos mais vulneráveis.

Deve haver um forte investimento na infraestrutura da escola para implantação da educação híbrida, com água e saneamento, equipamentos e protocolos de proteção sanitária, principalmente para receber os alunos que não têm condições adequadas para o ensino remoto.

Sugere-se implantar a educação híbrida não dividindo as turmas de forma aleatória, por exemplo, com metade tendo aula presencial em um dia ou semana e metade em outra. Recomenda-se que os alunos que têm melhores condições de aprendizagem em casa ou que apresentam um nível satisfatório (verificado no diagnóstico de aprendizagem) continuem com o ensino remoto, e os alunos que não têm essas condições passem a desenvolver essas atividades na escola. É uma educação híbrida que privilegiará os menos favorecidos.

Os governos federal, estadual e municipal devem fazer convênios com empresas de telecomunicações para levar o ensino a todos, seja por meio de rádio, TV ou internet. Ou seja, o ensino remoto precisa ter mais qualidade e precisa contar com o uso de tecnologias mais eficazes e que atinjam quase a totalidade dos alunos.

É preciso estabelecer ou reestabelecer forte conexão do estudante com a escola e da escola com as famílias. Colégios que estão conseguindo fazer isso apresentam resultados muitos maiores de aprendizagem dos alunos do que os que não o fazem. Devem ser feitas amplas campanhas para incentivar essa conexão e relação.

É fundamental melhorar as condições de aprendizagem em casa, seja por fornecimento de internet e equipamentos para os alunos e professores ou apoio e orientação aos pais, entre outras ações que visam a melhora do ambiente de aprendizado do aluno em casa.

O professor deve receber apoio irrestrito e integral para

o desempenho das suas funções. Ou seja, é preciso rever todas as condições, desde o preparo e planejamento da aula até a execução, correção e avaliação das atividades desenvolvidas pelos alunos. As educações remotas e híbridas exigem muito mais do professor, principalmente em termos de tempo. Também devem ser ofertados programas de formação, focados no desenvolvimento de competências digitais e outros temas alinhados às novas exigências e tendências educacionais. É preciso garantir aos professores tecnologia nas escolas para dar suporte ao seu trabalho. E nunca esquecer de cuidar da saúde mental e bem-estar desses que hoje são, junto com os profissionais da saúde, os grandes heróis da pandemia;

Destaco também, a importância de um olhar todo especial para o gestor educacional, seja diretor escolar ou coordenador pedagógico. Esses gestores precisam estar muito preparados para lidar com esses grandes desafios. Precisam de orientação, acompanhamento, formação e desenvolvimento para que consigam planejar, estruturar, organizar e liderar as escolas para o enfrentamento da maior crise educacional de toda a história.

Além dessas ações, políticos e gestores dos sistemas educacionais, Ministério de Educação, secretarias estaduais e municipais, conselhos de educação, gestores escolares e ainda a sociedade em geral: precisamos aproveitar essa grande janela de oportunidade que esta crise nos oferece para promover uma revolução na educação. Precisamos de um sistema educacional mais eficaz e justo. Essa pode ser uma das maiores oportunidades para promovê-lo. Que Deus nos ouça!

"É isso:

Professores não são pessoas comuns e pessoas comuns não são professores. Por favor, não escolha ser professor até que você esteja preparado pra isso."

Professores na Alemanha recebem os maiores salários do país. E quando juízes, médicos e engenheiros reivindicam à chanceler Angela Merkel equiparação salarial, ela responde: "Como eu posso comparar vocês com quem ensinou vocês?"

EXPEDIENTE

JORNAL IMAGEM

Semanário às quartas-feiras com 16 páginas, fundado em 1º outubro de 1999 na cidade de Itapiranga-SC.
Site: www.oimagem.com.br | E-Mail: jornal@oimagem.com.br | Fone: (49) 3622-0796

AFILIADO À ADJORI SC

Artes Gráficas Riosul Especializada em Jornais

Euclides Staub — *Diretor - MTE/SC 4853* — 9.9914-3213
Edson Fuhrmann — *Editor* — 9.9909-0408
Daiane Seibert — *Diagramação* — 9.3300-5609

Razão social: **GRÁFICA E EDITORA SÃO MIGUEL LTDA - ME** | CNPJ: 07.688.764/0001-60 | Reg. em cartório Nº 07, FLS.04V, LIVRO B-01 - Insc. municipal 9271 , alvará 546-1 Reg. junta 42203691321
População de abrangência: **104.665** | Endereço: Rua Willy Barth, 1010, Sala 01, Bairro: Progresso - CEP 89900-000, Centro - São Miguel do Oeste-SC

Município	Entregador	Telefone
São Miguel (centro)	Neudi Rizzo	3621-1683
São Miguel (bairros)	Jair Pereira	9.9823-9765
Descanso		
Florianópolis	Nilton	9.9933-0576
Bandeirante	Mari Demossi	9.9122-4075
Guaraciaba	Sinuelo	3631-0707
Romelândia		
Palma Sola		
Campo Erê		
Flor do Sertão		
Belmonte	Royer	3194-1234
Santa Helena		
Tunápolis		
Iporã		
Itapiranga		
San Pedro – Missiones	Trombeta	9.8421-0348

Pré-candidato a governador pelo PSD faz roteiro pela região

Napoleão Bernardes, ex-prefeito de Blumenau, esteve em São Miguel do Oeste terça-feira

Região

O ex-prefeito de Blumenau e pré-candidato a governador pelo PSD, Napoleão Bernardes, está cumprindo um roteiro de visitas a 25 municípios do Oeste e Extremo-Oeste. Na terça-feira, 13, ele esteve em São Miguel do Oeste, onde concedeu entrevista coletiva à imprensa.

Segundo ele, o objetivo das visitas é conhecer de perto as demandas e necessidades da região, além da troca de experiências de gestão. "Eu acredito que é preciso estar próximo das comunidades e lideranças. Quero percorrer as regiões, me colocando à disposição para entender os anseios dos municípios. Fui prefeito duas vezes e sei o quanto é importante essas relações", destacou.

Napoleão disse que o roteiro é fruto da reunião entre o presidente do PSD, deputado Milton Hobus, e o ex-governador Raimundo Colombo. "Este encontro ratificou que o PSD terá candidato a governador e o nome será definido no início de 2022 pelo conjunto das lideranças e da base partidária, de modo a valorizar prefeitos, vices e vereadores nesta tomada de decisão", explica.

Durante a coletiva, Napoleão foi informado foi indagado sobre os problemas crônicos da região Extremo-Oeste, entre os quais o Aeroporto Municipal Hélio Wassum, péssimas condições da BR-163 e SC-163 e também a reivindicação de construção de uma ponte sobre o Rio Uruguai, em Itapiranga, problemas os quais desconhecia. Para aprofundar os seus conhecimentos sobre a região, o diretor do Jornal Imagem, Euclides Staub, lhe entregou um exemplar do livro "Povoamento & colonização", dos autores Euclides e José Raul Staub.

Euclides Staub

Napoleão Bernardes prestou coletiva de impressa na manhã de terça-feira, em São Miguel do Oeste

O político foi eleito vereador de Blumenau aos 25 anos e o prefeito mais jovem do município, sendo eleito em 2012 aos 30 anos, com 70% dos votos. Em 2018, pelo PSDB, Napoleão concorreu a vice-governador na chapa de Mauro Mariani (MDB) e agora, pelo PSD, se prepara para concorrer a governador. Formado em direito, Bernardes é professor universitário e já foi apresentador de TV e locutor de rádio

Deputados entregam emendas na região

Região

O deputado estadual Mauro De Nadal, que preside a Assembleia Legislativa, esteve em São José do Cedro sábado, 10. Ao longo do dia, a comitiva esteve em outros municípios do Extremo-Oeste para entrega de recursos e para ouvir pedidos de correligionários. Em São José do Cedro, o encontro foi restrito a alguns integrantes da administração, vereadores e membros do MDB.

O prefeito, João de Andrade, o vice-prefeito, Elmar Hentz, e o presidente do partido, Josmar Fedrizzi, recepcionaram De Nadal durante o anúncio dos recursos. Para São José do Cedro, Mauro formalizou a entrega de R$ 250 mil para um micro-ônibus e R$ 200 mil para obras de calçamento. Citou ainda a entrega de uma ambulância comprada recentemente com recursos indicados por ele. De Nadal também esteve em Guaraciaba.

Entre outros assuntos, ele anunciou a liberação de emenda parlamentar no valor de R$ 200 mil. Conforme o presidente do MDB de Guaraciaba, Paulo Meneghini, os recursos devem ser destinados para a compra de uma retroescavadeira. Entre sexta-feira, 09, sábado, 10, Mauro De Nadal visitou 13 municípios do Extremo-Oeste catarinense.

ONIR MOCELIN

Ascom/P-SMO

Deputado Onir Mocelin entregou recursos em visita à prefeitura

Ascom/P-Cedro

Em São José do Cedro, Mauro De Nadal se reuniu com autoridades do município e repassou recursos

O prefeito de São Miguel do Oeste, Wilson Trevisan, recebeu quinta-feira, 08, a visita do deputado estadual Onir Mocellin (PSL). Ele esteve na prefeitura acompanhado do vereador Vagner Passos e lideranças partidárias. Na ocasião, o parlamentar anunciou que irá destinar ao município uma emenda no valor de R$ 600 mil. Serão R$ 250 mil para a Educação, a serem investidos para a ampliação de creches, e mais R$ 350 mil para a área de infraestrutura.

Em roteiro pelo Oeste, Mocellin aproveitou a passagem pela região para anunciar investimentos, projetos e ouvir demandas da segurança pública e do setor empresarial. Ele, que destinou R$ 4,2 milhões em emendas para o Extremo-Oeste, entregou viatura para o Proerd de São Miguel do Oeste, visitou a Apae da cidade, que fez reformas usando recurso viabilizado pelo parlamentar e, em Bandeirante, festejou a máquina escavadeira adquirida para ajudar os produtores rurais da cidade. O equipamento foi comprado pela prefeitura com recursos de emenda na ordem de R$ 250 mil.

Coronel Mocellin também visitou São José do Cedro, onde emenda parlamentar ajudou a Apae a adquirir uma série de equipamentos para ajudar na aprendizagem e no conforto dos alunos.

Scharnoski pede a volta das sessões presenciais na Câmara

Divulgação

Vereador Valnir Scharnoski

São Miguel do Oeste

O vereador Valnir Scharnoski (PL) solicitou esta semana o retorno das sessões da Câmara no plenário com divisórias de acrílico entre os vereadores. Ele justifica que outros setores da sociedade não pararam e que há manifestações populares pedindo a reabertura total do comércio e a volta às aulas.

Em função disso, Scharnoski pede que as sessões da Câmara, que estão sendo realizadas por videoconferência, voltem a ocorrer de forma presencial no plenário. O pedido é destinado ao presidente da Câmara, Vanirto Conrad, e a membros da Mesa Diretora.

Vereadores pedem vacinação 'drive thru'

São Miguel do Oeste

Os vereadores Cris Zanatta (PSDB), Maria Tereza Capra (PT), Carlos Agostini (MDB), Gilmar Baldissera (PP) e Valnir Scharnoski (PL) indicam ao Executivo que viabilize a vacinação contra Covid-19 também pelo sistema de 'drive thru', tanto no período diurno quanto noturno. Os vereadores também sugerem que a vacinação ocorra em forma de rodízio nos bairros, inibindo a aglomeração de pessoas nos locais de vacinação.

"Ainda que as normas e regras para imunização sejam de autoria do Ministério da Saúde, a operacionalização é responsabilidade do município, que deve zelar pelo cumprimento das normas do Plano Nacional de Imunização, assim como assegurar um ambiente acessível ao público e, sobretudo, que minimize riscos tendo em vista os crescentes números de contágios e internações", justificam os autores.

Os autores ressaltam que as medidas sugeridas inibiriam a aglomeração de pessoas nos locais de vacinação. A indicação será enviada ao prefeito e à secretária de Saúde.

Governadora dá posse a quatro novos secretários

Secom/SC

Posse dos novos titulares aconteceu segunda-feira

Estado

A governadora Daniela Reinehr deu posse na tarde de segunda-feira, 12, a quatro novos secretários de governo. As pastas da Fazenda, da Administração, da Articulação Nacional e da Defesa Civil passam a ter novos titulares após o ato da chefe do Executivo Estadual.

Na Fazenda, assume o auditor fiscal Rogério Macanhão. A advogada Ana Blasi será a titular da Secretaria de Administração. Já a Defesa Civil passa a ser comandada por Alexandre Waltrick, ao passo que Jorginho Davi assume a Articulação Nacional.

"Esse é um momento muito importante para Santa Catarina, nesse intuito de recuperar a credibilidade do Estado. São nomes de peso, com grande competência e conhecimento das necessidades de Santa Catarina. Queremos recuperar a saúde, a economia e recuperar a autoestima do povo catarinense", destacou a governadora após as assinaturas.

ANUNCIE AQUI
jornal@oimagem.com.br

Procuradoria Geral da República arquiva processo contra Carlos Moisés

Subprocuradora-geral da República concluiu que não há qualquer responsabilidade do governador em relação à compra de respiradores

Estado

O governador afastado de Santa Catarina, Carlos Moisés da Silva (PSL), usou as redes sociais para se manifestar sobre o arquivamento do inquérito que investigava a participação dele na compra dos 200 respiradores pela Secretaria de Estado da Saúde. Depois da Polícia Federal, Ministério Público do Estado e Tribunal de Contas, foi a vez da Procuradoria-Geral da República (PGR) decidir que não há provas que apontem o envolvimento do governador na compra.

Na decisão que inocentou Moisés, a subprocuradora-geral da República, Lindôra Araújo, concluiu, após análise das provas, que não há qualquer responsabilidade do governador em relação à compra e que ele não teria se omitido do dever de fiscalização. Agora, a investigação volta para Florianópolis, onde será apurada a conduta dos demais envolvidos.

Apesar do arquivamento, ainda corre na Assembleia Legislativa o processo de impeachment contra Carlos Moisés pela compra dos respiradores. No dia 26 de março, ele foi afastado temporariamente do cargo por até 120 dias, após votação favorável a cassação do mandato.

Ainda não há prazo de quando será o novo julgamento, mas a expectativa é que ocorra ainda no mês de abril. Se condenado, Moisés perderá o cargo definitivamente e a vice, Daniela Reinehr, permanecerá como governadora até o fim do mandato.

Porém, a nova decisão da PGR animou a equipe que cuida da defesa do governador. Segundo o advogado Marcos Probst, isso mostra que não há crime de responsabilidade.

Divulgação

Aspesar do arquivamento por parte da PGR, Carlos Moisés ainda vai enfrentar o processo de impeachment na Assembléia

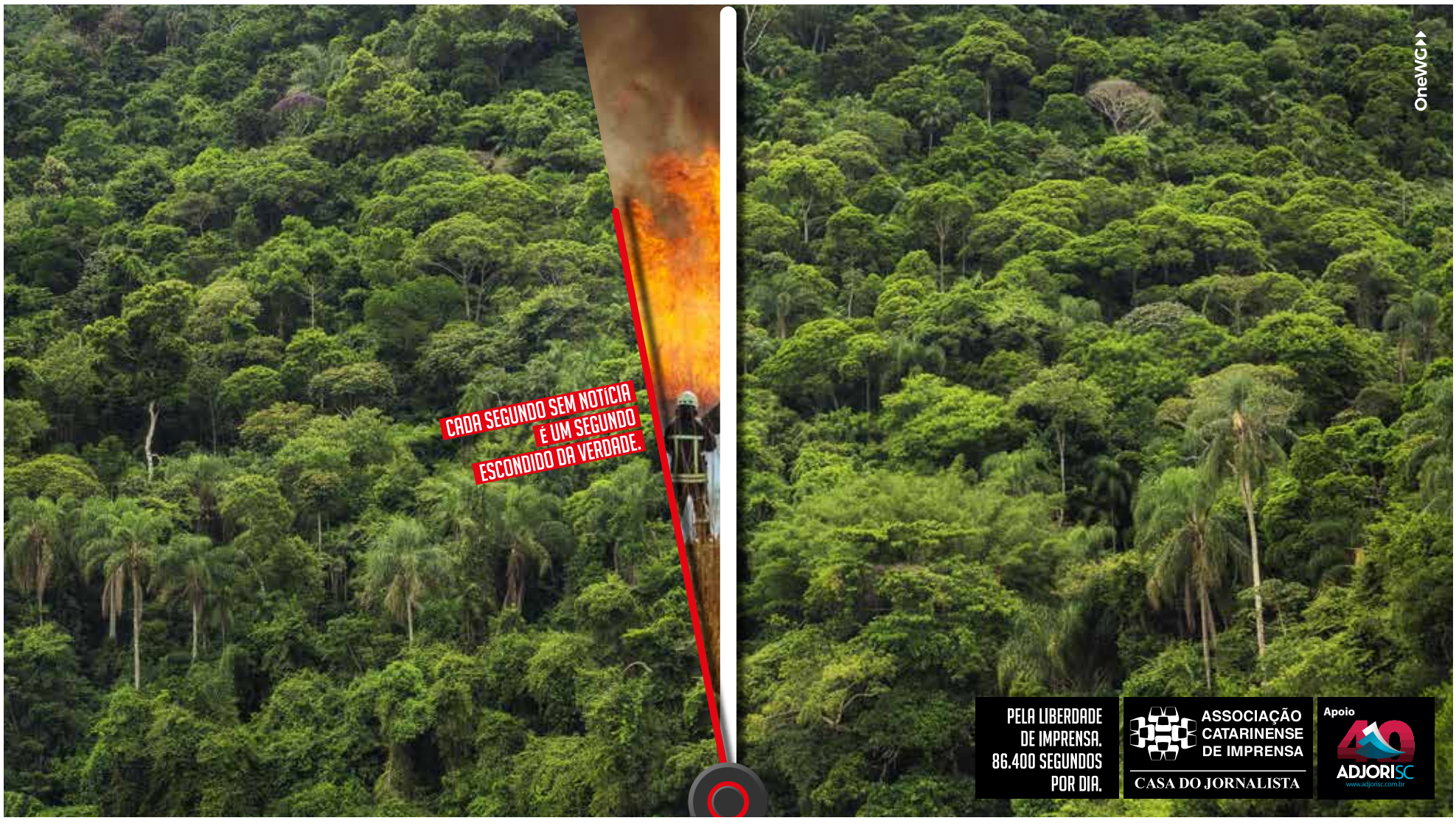

Confirmado 38º óbito por Covid-19 no município

Para tentar frear o avanço do vírus, a Secretaria da Saúde vacinará hoje, na Praça Walnir Bottaro Daniel, os idosos de 65 anos acima

São Miguel do Oeste

A Vigilância Epidemiológica e Comitê de Crise da Covid-19 de São Miguel do Oeste, informou o 38º óbito de paciente com a doença, ocorrido no final da tarde de sábado, (10. O paciente era um homem residente no município, com idade entre 70 a 75 anos, que estava internado no Hospital Regional Terezinha Gaio Basso, com registro de comorbidades. O número total de óbitos por covid-19 de pacientes residentes em São Miguel do Oeste chega a 38.

Para tentar frear o avanço do vírus, a Secretaria da Saúde vacinará hoje, quinta-feira, 15, das 08h às 12h, na Praça Walnir Bottaro Daniel, os idosos de 65 anos acima. Para receber a vacina, é necessário apresentar Comprovante de Residência, Cartão SUS, Carteira de Vacinação e um documento de identificação (RG ou CPF). Quem tiver positivado para covid-19 nos últimos 30 dias ou estiver com sintomas gripais deve aguardar para fazer a vacina em outra oportunidade.

Até o momento, cerca de nove mil doses foram aplicadas em moradores de São Miguel do Oeste. Mais de três mil pessoas já receberam as duas doses necessárias para garantir a imunização contra Covid-19.

ESTADO

Santa Catarina alcançou segunda-feira, 12, mais de 1 milhão de doses de vacina contra a Covid-19 aplicadas no Estado. Esse reflexo é perceptível também na cobertura vacinal por estimativa de população, que sinalizou um aumento de 17,26 % em 10 dias. As doses aplicadas tiveram como foco os trabalhadores de saúde, idosos de 65 anos ou mais, comunidade quilombola, população indígena e pessoas com deficiência institucionalizadas e idosos em instituições de longa permanência.

São 1.056.474 doses aplicadas, entre a primeira dose (D1) e a segunda dose (D2). O balanço preliminar de vacinação aponta que as vacinas foram mais aplicadas em dois grupos prioritários até o momento: os idosos de 70 a 79 anos e os profissionais de saúde. De acordo com o panorama de aplicação por Unidade Descentralizada de Vigilância Epidemiológica, a região que mais vacinou foi a da Grande Florianópolis, seguida pela região de Blumenau.

Escola do bairro Salete receberá meio milhão em melhorias

São Miguel do Oeste

Iniciaram segunda-feira, 12, as obras de revitalização da Escola Municipal Marechal Arthur da Costa e Silva, no Bairro Salete. O vice-prefeito, Edenilson Zanardi, a secretária de Educação, Sisse Velozo, e os vereadores Paulo Drumm, Elói Bortolotti e José Xavier estiveram vistoriando o local, onde foram recebidos pela diretora Rubiele Scariot.

Será investido na estrutura física da unidade escolar o montante de R$ 505.680,60. O projeto contempla a adequação total das áreas comuns e de circulação, execução de novos sanitários e melhoria dos existentes, qualificação da cozinha, refeitório, áreas de apoio administrativo, pedagógico e de serviço, além de adequação do ginásio, acesso e circulações, para melhor mobilidade e segurança dos usuários.

A secretária de Educação, Sisse Velozo, destaca que a escola é uma das principais do município, com 428 alunos matriculados atualmente, do pré-escolar ao 9º ano. Ela lembra que também estão em obras a Escola Juscelino Kubitschek de Oliveira, no Bairro Estrela, e a creche do bairro Santa Rita.

Ascom/P-SMO

Início das obras foi vistoriado pelo vice-prefeito Edenilson Zanardi e vereadores

Município firma parceria com JBS para facilitar acesso ao emprego

São Miguel do Oeste

A administração de São Miguel do Oeste, por meio da Secretaria de Assistência Social, está realizando uma parceria com a empresa JBS, a fim de facilitar o acesso dos interessados às oportunidades de emprego oferecidas pela indústria no município.

Na última sexta-feira, 09, a analista de gestão de pessoas da empresa, Diná Riviera Menegotto, esteve presente na sede da Secretaria para recebimento de currículos e cadastramento das pessoas interessadas. No dia 23 de abril, outra rodada será realizada.

Atualmente, a empresa possui cerca de 140 vagas em aberto na linha de produção e disponibiliza aos seus colaboradores um salário compatível com a função e mais benefícios, como vale-alimentação, vale-combustível ou vale-transporte, seguro de vida e acesso a plano de saúde, entre outros.

Viveiro Municipal de Descanso recebe melhorias na estrutura

Ascom/P-Descanso

Foram investidos cerca de R$ 10 mil de recursos próprios para aumentar a produtividade do viveiro

Descanso

A Secretaria de Agricultura de Descanso realizou a cobertura com tela de sombreamento onde são cultivadas mudas de plantas nativas e plantas frutíferas no Viveiro Municipal, localizado no Bairro Jaroseski. A produção do viveiro é utilizada para plantio em áreas públicas, entregues para agricultores e também doadas para a população em geral.

Conforme o secretário Robson Zappani, o objetivo é aumentar a produtividade. "Investimos aproximadamente R$ 10 mil para cobrir o local e com isso aumentar também a produtividade e qualidade, já que as mudas ficarão protegidas em uma área com maior umidade e temperaturas equilibradas para seu melhor desenvolvimento", explica.

Além disso, em breve será instalado um sistema de irrigação e um picador triturador de galhos para a produção de adubo orgânico. "Com isso vamos poder, em parceria com a Secretaria de Obras e Serviços Urbanos, utilizar também galhos das podas realizadas na cidade para a produção de adubo que será usado na produção de mudas no viveiro, canteiro de flores e demais espaços públicos", destaca.

Uceff realiza evento on-line de formação continuada para professores

Itapiranga

Divulgação

Professora Maria Preis Welter

A Uceff de Itapiranga vai realizar um evento de formação continuada para professores entre os dias 28 de abril e 20 de julho no formato online. As inscrições estão abertas no site da instituição. O curso abrange cerca de 15 municípios do Extremo-Oeste de Santa Catarina e Noroeste do Rio Grande do Sul.

Uma parceira da universidade com as prefeituras viabiliza a participação dos professores desses municípios. O tema deste ano será "Educação em transformação: abrindo portas para um novo momento".

A professora Maria Preis Welter diz que o curso de formação continuada de professores compensa parcialmente a tradicional Jornada das Licenciaturas que reunia grande público em várias atrações e foi afetada pela pandemia.

Ela ressalta que o curso foi pensado para atender a demanda dos municípios da região de abrangência da Uceff. A abertura do evento será às 19h do dia 28 de abril com o músico e palestrante Thedy Correa, integrante da banda Nenhum de Nós. O curso será 100% online, construído a partir de demandas das secretarias municipais de educação, totalizando 40 horas de certificação para quem participar de todos os encontros virtuais.

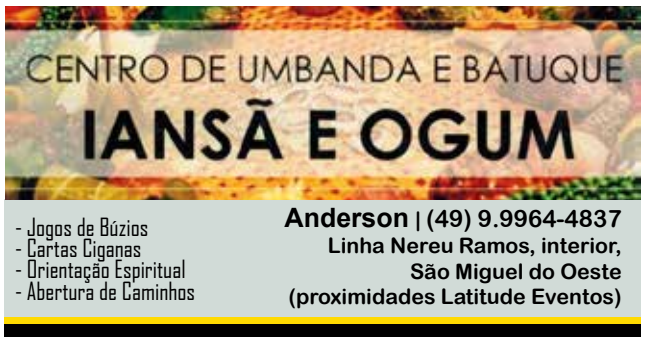

ANUNCIE AQUI
jornal@oimagem.com.br

Estudantes do Sesi/Senai conquistam segundo lugar em competição estadual

A equipe também é suplente para a fase nacional do torneio e a premiação foi resultado da criação de um robô modular

São Miguel do Oeste

Ascom/Sesi/Senai

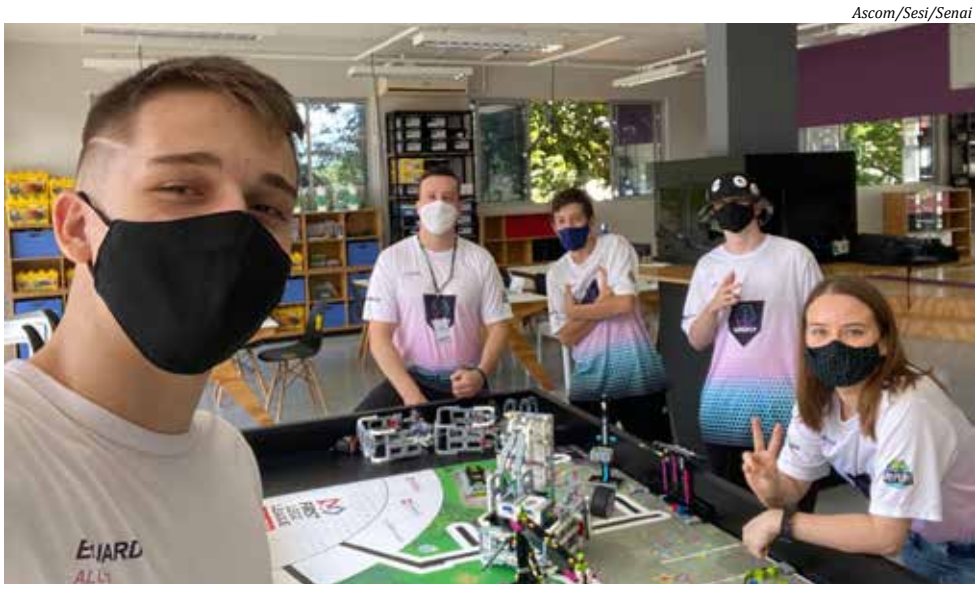

Luiz Felipe Degani Demarck, Fernando Schallenberger e professor e técnico Lucas Bertollo, que formam a equipe Legacy no Sesi/Senai de São Miguel do Oeste

Os alunos Eduardo Brandenburg Bido, Luiz Felipe Degani Demarck, Fernando Schallenberger e professor e técnico Lucas Bertollo, que formam a equipe Legacy no Sesi/Senai de São Miguel do Oeste conquistaram o segundo lugar categoria design do robô, no Torneio Sesi de Robótica FLL. O evento foi realizado de forma remota e encerrou sábado, (10).

A equipe também é suplente para a fase nacional do torneio, que enfatiza o espírito de equipe, o compartilhamento de conhecimentos e ideias, o estímulo à pesquisa matemática, científica e tecnológica.

A premiação foi alcançada com um robô modular, batizado de "Velociraptor", desenvolvido na disciplina de robótica, que envolve conhecimentos em programação, lógica, matemática, construção de estruturas e tecnologias. O robô levou cinco meses para ser concluído e programado.

Participaram do FLL Santa Catarina 85 estudantes da Escola S, integrada por Sesi/Senai e de escolas da rede pública e privada de Concórdia, Criciúma, Itajaí, Florianópolis, Tijucas, Joaçaba, São Miguel do Oeste, Rio do Sul, Lages, Joinville, Blumenau, Brusque, Videira, São Bento do Sul, Jaraguá do Sul e Pouso Redondo.

O desafio da temporada é incentivar a prática de atividades físicas para garantir uma qualidade de vida melhor, evitar o sedentarismo e promover a saúde. "O bom desempenho é resultado do investimento feito nas estruturas Maker da unidade de São Miguel do Oeste, que tem hoje ambientes que possibilitam aos alunos o desenvolvimento de tecnologias e projetos relevantes", disse o gerente executivo Sesi/Senai regional Oeste/Extremo Oeste, Jardel Carminatti.

Casos de Dengue são menores que em 2020

São Miguel do Oeste

O município de São Miguel do Oeste registrou até o momento, em 2021, cinco casos de Dengue. Foram quatro autóctones (contraídos na cidade) e um importado (contraído em outro município). Três dos cinco pacientes infectados são residentes no bairro Agostini e dois no Salete. As informações são da Vigilância Epidemiológica da Secretaria de Saúde.

No ano passado, neste mesmo período, haviam sido confirmados 109 casos da doença em São Miguel do Oeste. Por outro lado, o número de focos do mosquito Aedes aegypti, segundo o Departamento da Dengue, continua preocupante. Nos primeiros quatro meses do ano passado, foram 306; em 2021, são 344 até o momento.

A secretária de Saúde, Geni Girelli, destaca a necessidade de a população reforçar os cuidados de prevenção à doença, eliminando qualquer depósito de água que possa servir para proliferação do mosquito, mantendo limpos os quintais, calhas e recipientes diversos.

"Percebemos que o número de casos está sob controle até o momento, mas os focos do mosquito estão entre nós, e os riscos de contaminação são reais. Nossa equipe prossegue com seu trabalho a todo vapor, mas é preciso que cada um faça a sua parte", ressalta.

Em tempos de pandemia, Aurora Alimentos só cresceu

Aurora Alimentos e suas 11 cooperativas filiadas obtêm recordes históricos em produção e em resultados

Região

O ano de 2020, marcado como o período de maior concentração de desafios no Brasil e no Mundo em face da conjugação das crises sanitária, econômica e social, pode ser considerado um período em que as empresas de natureza cooperativistas foram colocadas à prova. Nesse contexto, o Sistema Aurora, formado pela Cooperativa Central Aurora Alimentos e suas onze cooperativas filiadas, é um dos mais expressivos exemplos brasileiros de êxito econômico, social e ambiental na pandemia.

Um resumo de 2020 foi apresentado pelo presidente Neivor Canton, pelo vice-presidente Marcos Antônio Zordan e pelo diretor comercial Leomar Luiz Somensi. A prioridade que orientou a política de reação à Covid-19 foi a proteção da saúde dos trabalhadores contra o novo Coronavírus. Para honrar esse compromisso, a Aurora desembolsou em despesas exclusivamente decorrentes da pandemia R$ 100,5 milhões em 2020.

A Aurora liderou uma extraordinária força produtiva e econômica cuja receita operacional bruta, no conjunto, inclusas as 11 cooperativas filiadas, somou R$ 31,6 bilhões no ano. No campo, 67.888 famílias de produtores/empresários rurais geram as riquezas que são processadas nas modernas unidades industriais que empregam diretamente outros 46.150 trabalhadores.

O grande desafio do ano da pandemia foi manter a qualquer custo a produção de alimentos por se tratar de setor essencial. Para a otimização das plantas industriais iniciou-se, em 2020 a jornada de trabalho de segunda a sábado, o que permitiu ampliar o volume de abate e processamento de suínos e aves. No segmento de suínos houve um incremento de 11,78%, ampliando-se de 22.487 para 25.135 suínos o abate total diário das 7 plantas da Aurora. No segmento aves, o incremento foi de 2,5%, permitindo elevar a capacidade de 980.000 para 1.004.381 aves abatidas por dia nas 7 indústrias avícolas.

O exercício de 2020 foi extraordinariamente positivo para a suinocultura industrial, apesar do acentuado encarecimento dos insumos (milho e farelo de soja). A Aurora aumentou em 15,6% o abate total do período, totalizando quase 6,1 milhões de suínos (6.080.944). A cooperativa central exportou 204 mil toneladas – ou seja, 64% mais que em 2019 – para 36 países, tendo como principais destinos a China, Hong Kong, Estados Unidos, Chile e Japão. A produção in natura de carnes suínas deu um salto de 72,9% e atingiu 774.826 toneladas. A industrialização expandiu 4,3% para 381.073 toneladas.

Divulgação

Um resumo de 2020 foi apresentado pelo presidente Neivor Canton, pelo vice-presidente Marcos Antônio Zordan e pelo diretor comercial Leomar Luiz Somensi

Por outro lado, as 7 plantas industriais avícolas da Aurora encerraram o ano com o abate global de 246,8 milhões de frangos, um aumento de 1,96% em relação ao período anterior (2019). Essa matéria-prima foi produzida dentro dos melhores padrões sanitários pelos 2.122 avicultores cooperados das 11 cooperativas do Sistema Aurora, com excelente desempenho zootécnico, avaliado com base no IEE (Índice de Eficiência Europeu).

O abate industrial gerou 568 mil toneladas de carnes de aves, das quais 261 mil toneladas destinaram-se ao mercado externo. As exportações, portanto, cresceram 6%. A produção in natura de carnes de aves fechou o ano em 509.249 toneladas (+4%) e a industrialização atingiu 58.848 toneladas (+5,1%).

No segmento de leite, a Aurora recebeu de suas filiadas 549,8 milhões de litros e industrializou 481,4 milhões de litros, basicamente o mesmo volume do ano anterior. Para estimular a contínua evolução da qualidade, o sistema de pagamento passou por uma revisão em 2020 com a definição de novos critérios e novos parâmetros. Apesar das novas exigências e do maior rigor, os valores repassados às cooperativas filiadas aumentaram, o que comprova que a iniciativa foi ampla e positivamente correspondida por parte dos cerca de 4.200 produtores cooperados.

O desempenho das exportações da Aurora foi excepcional, com crescimento de 61,8% em receitas e 23% em volumes. As compras chineses de proteína animal no mercado mundial catapultaram as vendas da Aurora, potencializadas pela situação cambial: o dólar valorizado frente ao real ampliou os ganhos pelo câmbio e valorizou ainda mais os produtos de exportação. A China, sozinha, ficou com 40% das exportações totais da Cooperativa Central.

Dessa forma, a importância relativa da empresa no cenário das vendas brasileiras ao exterior cresceu. Agora, a Aurora responde por 17,5% das exportações de carnes suínas do Brasil e por 6,6% das exportações de frango. Anteriormente era, respectivamente, 16,8% e 6,4%.

Consórcio UNIÃO União Catarinense

Fone: 49 99919-7765 Lucivane

GRUPO 909 - IMÓVEIS - MEIA PARCELA
até a contemplação

PLANO	CRÉDITOS	180 MESES PARCELA 100%	180 MESES PARCELA 50%	174 MESES PARCELA 100%	174 MESES PARCELA 50%
A150	150.000,00	1.004,17	502,08	1.038,79	519,40
A170	170.000,00	1.138,06	569,03	1.177,30	588,65
A200	200.000,00	1.338,89	669,44	1.385,06	692,53
A220	220.000,00	1.472,78	736,39	1.523,56	761,78
A250	250.000,00	1.673,61	836,81	1.731,32	865,66
A280	280.000,00	1.874,44	937,22	1.939,08	969,54
A300	300.000,00	2.008,33	1.004,17	2.077,59	1.038,79

Correção anual pelo INCC - no mês base de constituição do grupo.

Assembleias e Contemplações:

1 (uma) contemplação por Sorteio, quantas outras o saldo do grupo permitir no Lance Livre e 1 contemplação no Lance Limitado.

Lance Limitado até 30%. Permitido embutir até 100% do lance.

Lance Livre. Permitido embutir até 70% do lance.

Contemplações mensais sujeitas ao saldo de caixa do grupo.

(*) Seguro de vida obrigatório após a contemplação de 0,0597% sobre a categoria.

Taxa de administração: 20% FR: 0,5%.

Grupo com até 999 Participantes

		Data	Local
Pagamento		11/12/2020	
7ª Assembleia		15/12/2020	Administradora

MADIPEÇAS
PEÇAS E ACESSÓRIOS PARA AUTOMÓVEIS E CAMINHÕES
(49) 3622.6784 - 3622.6424
(49) 9 9199.9961

ANUNCIE AQUI
jornal@oimagem.com.br

Roger Brunetto

roger.brunetto@hotmail.com

São Miguel/Carazinho/ Passo Fundo/Erechim

SUFOCO I

O Código Civil de 1916 previa o desquite. O casal podia se separar, porém não era autorizado aos conjugues casar novamente.

Isso perdurou até 1977 quando o desquite deu lugar ao divórcio.

SUFOCO II

Penso no enorme sofrimento dos casais. Homens e mulheres tendo de conviver com um cônjuge que não gostavam. Seja por causa da lei ou devido ao preconceito da sociedade – essa aberração impera até hoje em certos lugares e em algumas famílias.

Não estou fazendo apologia ao divórcio. Entendo, porém, que quando um relacionamento se torna insustentável o melhor caminho é a separação.

Lamento que muitos demoram para chegar a essa conclusão. Com isso sofrem e fazem sofrer.

VIDA

Mesmo no momento delicado em que vivemos – ou quem sabe justamente por causa dele – penso que seria uma boa ideia criarmos em nossa mente a expectativa de que haja uma fórmula para a vida. Talvez seja a fonte de tantas decepções.

Que tal encarar o mundo como ele é. No seu ineditismo, na sua maturidade, na sua irrepetibilidade? E saber que sem fórmula nenhuma estamos aí, diante de um mundo que é extraordinariamente competente pra lhe entristecer.

Mas aqui e ali, capaz de proporcionar grandes alegrias, grandes surpresas, momentos que você gostaria que não acabasse. São esses momentos que nós perseguimos, e que farão sempre da vida algo digníssimo de ser buscado e fantástico de ser vivido.

UMA DAS PIORES ENFERMIDADES

'Doença' que afeta mais de 90% da humanidade. O mundo seria bem melhor com menos competição pessoal e menos julgamentos.

Se cada um buscasse identificar seus próprios erros e falhas, com humildade e franqueza, tudo seria diferente.

ESTÁ DÍFIL DE ENTENDER

Confesso que não entendo mais nada. Em que espécie de democracia o supremo pode obrigar o senado a abrir CPI e impedir o povo de ir à igreja?

Parafraseando o Falcão, "what porra is this"?

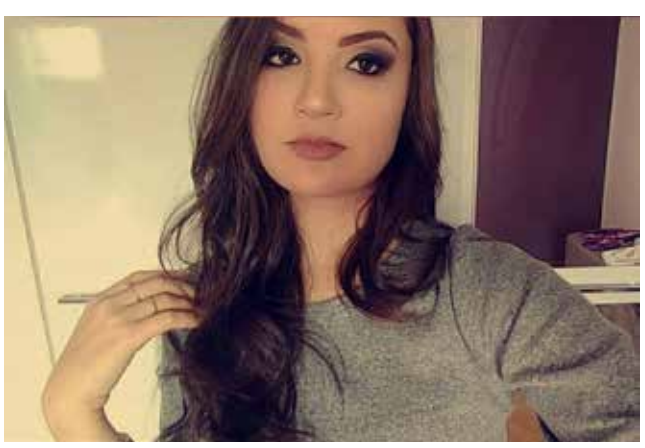

Claudiane Visintin

Natânia Meira

MORTES QUE DÃO 'LUCRO'

Novo recorde de mortos diz a manchete do jornal. Parece um campeonato de atletismo. Mas não é. É a morbidez em forma de estatística. Morreu um, morreram cem, morreram mil.

Ninguém entre aqueles cujos dedos dedilham as teclas do computador, ou do celular, está preocupado com o quem, o onde, o quando, o como, o por que e o que ficou agora.

Como sempre, vidas únicas, de indivíduos reais, de seres concretos, perdem seu contorno, viram agregados amorfos, no máximo sabe-se a idade e a comorbidade.

Tudo vira política, confronto de ideologias, projetos de poder, narrativas vazias. As vidas não fazem nenhum sentido quando se lucra com as mortes.

OS DEUSES DO STF MANDAM ATÉ NAS IGREJAS

Os deuses do STF fecharam as igrejas com medo da concorrência. Acham que impedindo as pessoas de exercerem sua liberdade de consciência e de expressão irão evitar a contaminação.

Nem os deuses das mais diversas religiões conseguiram fazê-lo, porque os divinos ministros togados conseguiriam?

Repete-se aí duas falácias. Primeira: que há atividades essenciais e não essenciais. Segunda: que isolar infectados não resolve, mas confinar saudáveis com infectados sim.

GOVERNOS E MÁFIAS

Governos e máfias têm como seu principal instrumento de trabalho a coerção.

A diferença está no fato de que máfias iniciam o uso da coerção para alcançar seus objetivos e que governos usam a coerção apenas para retaliar contra esses.

É SIMPLES

Para ler é preciso ser alfabetizado. Para entender é necessário ser inteligente. E, para perverter, é fundamental ter mau caráter.

O BRASIL DOS CANALHAS

Sempre quando vem a público uma tramoia urdida entre políticos, burocratas e corporativistas, alguém diz que o Brasil não é para amadores.

Ora, entendo que o Brasil das fraudes é para patifes, escroques, bandidos de qualquer categoria, seja ela de profissionais ou de amadores.

TRISTE E DOLOROSO CONSTATAR

Com o tempo a canalhice se torna tão óbvia, que passa a ser percebida naturalmente pelas vítimas e ao mesmo tempo, passa a ser exibida virtuosamente pelos Canalhas.

O VERDADEIRO HERÓI

Quem tira dos outros para dar aos pobres é vilão. Quem usa o que é seu para dar aos pobres é herói. Heroico não é dar aos pobres.

Heroico é, num país que sempre enalteceu vilões como os congressistas, alguém criar valor suficiente para que possa ser dado.

MUDANÇA IMPORTANTE NO SETOR IMOBILIÁRIO

Mudança importante e surpreendente para o setor imobiliário e para holdings familiares.

A venda de imóveis deixa de ser tributada como ganho de capital para as empresas de lucro presumido.

Camila Vicensi

COISAS DE MULHERZINHA

- Caipirinha de lichia.
- Opiniões do PC Siqueira.
- Selfie na beira da piscina.
- Blusa florida.
- Condicionador.
- Bruschetta.
- Beber espumante na praia.

O QUE EU PENSO

Política é um desastre. Não por acidente, mas por necessidade.

SER O QUE NÃO É

Determinadas pessoas de São Miguel – rapazes principalmente - precisariam, ao acordar e se situarem no mapa.

Estamos no Extremo Oeste. Querer dar uma de quem mora, por exemplo, em Balneário Camboriú ou outras cidades do litoral, inclusive insinuado ter dinheiro que não tem é feio para não escrever ridículo.

Outros querem aparentar uma cultura superior por causa da profissão que exercem, diga-se de passagem, nem sempre bem desempenhada.

Cuidado. Já que os olhares dos instruídos não são de admiração e sim de gozação.

SÓ PARA AVISAR

Ideias ruins só desaparecem depois de se tornarem cada vez piores. E esse processo leva muito tempo.

CAIPIRAS ENDINHEIRADOS

Faz tempo que São Miguel é motivo de piada para quem reside no litoral e em centros maiores. Isso se deve, principalmente, por causa das atitudes grotescas/retrógadas de alguns abastados desprovidos da vergonha e do ridículo.

Pensando que o dinheiro compra tudo, protagonizam ações burlescas.

PENSE NISSO

Questione a si próprio todos os dias, invariavelmente. Resistir bravamente à tentação de julgar, pré-julgar ou tentar rotular qualquer pessoa é um exercício imprescindível.

Exercite-o sem moderação, para não passar vergonha por aí.

AMOR E VERDADE

Sem a força inexorável da verdade, o amor perde seu real sentido, deformando-se de tal modo que deixa de ser fruto da fé e fonte de esperança para se tornar vulgar sentimentalismo, via às avessas de expiação de mediocridades.

É exatamente a verdade aquilo que os nobres e bravos de espírito buscam no amor, ao passo que os que se deixam dominar pela desordem moral e pela sensibilidade excessiva justificam todo tipo de erro em nome de um amor caricato e falso.

Patrícia Bilhar

FRAUDADORES

Em 2020, **mais de R$ 7,3 milhões de brasileiros** receberam indevidamente o auxílio emergencial.

O governo tem o dever de amparar os desvalidos. Mas não pode inchar a conta bancária dos larápios que inventaram um tipo de crime que o Código Penal nunca previu: o furto hediondo.

E COMO DISSE O ILUSTRE (o cafajeste)

Mais ignorado que ator do SBT.

HÁ DEZ ANOS

Depois de Biquíni Cavadão, a Farol promove neste dia 23, véspera de Páscoa, no Parque de Exposições Rineu Gransotto, show com Hugo Pena e Gabriel. Festão.

Ingressos antecipados, com desconto, primeiro lote, na pista R$ 20,00 e na área vip, em frente ao palco, R$ 30,00. Compre já o seu em São Miguel na Chaplin, Posto Am/Pm (centro), Cantina da Unoesc e na Juzz. Em Descanso no Cantinho Doce. Em Cedro na portaria da Rádio Cedro FM e em Maravilha no Posto Máximo.

Após o show a festa continua com as mixagens dos Djs Luiz Junior e Roberto Bonet para ninguém ficar parado.

***Coluna Roger Brunettto, 15 de abril de 2011.**

O SOM

Sua mente te enganou para sentir o sofrimento. Então aqui está outra chance. Você encara o novo dia. Seu sonho terminou...ou ele apenas começou? ***Parte da letra 'Silent Lucidity" - Queensrÿche.***

ESTADO DE MATO GROSSO PODER JUDICIÁRIO COMARCA DE RONDONÓPOLIS – MT JUIZO DA QUARTA VARA CÍVEL E REGIONALIZADA DA RECUPERAÇÃO JUDICIAL E FALÊNCIA **Edital de Processamento de Recuperação Judicial** AUTOS Nº. 1007082-44.2021.8.11.0003 **– Processo Judicial Eletrônico - PJE**ESPÉCIE: **Recuperação Judicial** PARTE: Ademilson Antônio Dalmolin - CPF n. 141.933.598-75 ADVOGADO DA PARTE REQUERENTE: Bárbara Brunetto – OAB/MT 20.128 ADMINISTRADOR JUDICIAL: **MPB Administração Judicial, CNPJ 35.431.027/0001-13, com sede na Rua Mistral n.º 09, Bairro Despraiado, CEP 78.048-222, Cuiabá-MT, telefone 65-3365-4103,representada por Judson Gomes da Silva Bastos, advogado inscrito na OAB/MT 8857, celular 65-999712363; EMAIL www.mpbadmjudicial.com.br** VALOR DA CAUSA: R$ 9.379.266,24 **(Resumo encaminhado pela Recuperanda)** FINALIDADE: **FAZER SABER, a todos quantos o presente edital virem ou dele conhecimento tiverem, que tramitam neste Juízo e Secretaria da 4ª Vara Cível, os autos acima identificados, cujo teor da petição inicial segue resumido:** (ID n. 52016502, no dia 28.03.2021) "(...) O empresário individual Sr. Ademilson Antonio Dalmolin, salientou que pretende, através do processo de recuperação judicial, negociar o passivo junto a seus credores e reduzir o pagamento de juros abusivos; voltar a crescer, manter os empregos existentes e gerar novas vagas de trabalho. Garantiu que possui viabilidade econômica; que seu poder de reação para recuperar a saúde financeira é inquestionável, sendo capaz de manter empregos e geração de rendas. Justificou que busca, com o processo recuperacional, apenas o fôlego que necessita para atravessar a situação em que se encontra e voltar a operar regularmente. Invocou a legislação concernente, pleiteando o deferimento do pedido de processamento da recuperação judicial com a juntada de farta documentação. Postulou pela concessão de medidas urgentes." **RESUMO DA DECISÃO**: (ID n. 52528981, no dia 02.04.2021) "Vistos e examinados. ADEMILSON ANTÔNIO DALMOLIN, empresário rural, inscrito no CPF n. 141.933.598-75 e na Junta Comercial do Estado de Mato Grosso – JUCEMAT n. 5110230869-3, ingressou com pedido de RECUPERAÇÃO JUDICIAL perante esta Vara Regionalizada de Recuperação Judicial e Falência, conforme termos da petição de Id. 5201650.Nos moldes do disposto no artigo 51, inciso I, da Lei 11.101/2005, o requerente traçou o seu histórico e expôs os motivos de sua atual crise econômico-financeira. (...) DECIDO. CUSTAS PROCESSUAIS: DEFIRO ao requerente a possibilidade pagar as custas processuais devidas de forma parcelada, em 06 (seis) prestações mensais, iguais e consecutivas, como admite a Central de Controle do Egrégio Tribunal de Justiça do Estado de Mato Grosso. (...) DISPENSA DA PERÍCIA PRÉVIA (...)e, nessa conjuntura, estando em termos a documentação exigida no art. 51, com o preenchimento dos requisitos do art. 48, ao juiz impõe-se o deferimento do processamento da recuperação judicial, sem analisar se o requerente possui, ou não, condições de viabilizar a superação da crise econômico-financeira. É que o plano de recuperação empresarial somente será apresentado em fase posterior, conforme expressa o art. 53 da LFR, quando os próprios credores do recuperando farão a análise referente a viabilidade econômica, para sua aprovação ou não. Destarte, neste primeiro momento, a única investigação a ser feita refere-se à formalidade do atendimento às exigências legais elencadas no art. 48 e da documentação acostada, que necessita estar de acordo com o rol descrito no art. 51, ambos da denominada Lei de Recuperação de Empresas, o que autoriza deferir o processamento do pedido de recuperação judicial, na forma do art. 52 da mesma lei. (...) Ante tal, considerando o caso concreto, pelas razões supra consignadas, hei por bem em dispensar, neste feito, a realização de relatório prévio, substituindo o mesmo pela apresentação de relatório circunstanciado, que deverá ser elaborado no prazo de 10 (dez) dias. DOS REQUISITOS NECESSÁRIOS PARA O DEFERIMENTO DO PROCESSAMENTO DA RECUPERAÇÃO JUDICIAL. (...) Conforme se infere da Certidão da Jucemat, carreada em Id. 52016523, o requerente solicitou o seu registro na Junta Comercial neste mês (19/03/2021) e, desta forma, está inscrito como empresário por tempo menor que o citado no caput do artigo mencionado. De outra banda, os demais documentos atrelados aos autos indicam que, inobstante a efetivação de tal registro somente em data novata, o produtor rural requerente já desenvolve suas atividades há bem mais de dois anos, embora não tivessem formalizado a atuação com a inscrição em voga. Deste modo, considerando os documentos comprobatórios do exercício da atividade rural, que foram juntados aos autos, tenho por inequívoco que, malgrado não estivesse registrado na Junta Comercial, o requerente, desde longos anos pretéritos, já exercia a atividade de produtor rural. (...) Preenchidos, pois, os requisitos legais, estando em termos a documentação exigida nos artigos 48 e 51 da Lei 11.101/2005, DEFIRO O PROCESSAMENTO DA RECUPERAÇÃO JUDICIAL de ADEMILSON ANTÔNIO DALMOLIN, empresário rural inscrito no CPF n. 141.933.598-75 e na Junta Comercial do Estado de Mato Grosso – JUCEMAT n. 5110230869-3 e, nos termos do art. 52 da mesma lei, determino as medidas administrativas e judiciais seguintes. A)- DA NOMEAÇÃO DA ADMINISTRAÇÃO JUDICIAL. Consoante o disposto no inciso I, do artigo 52, da Lei 11.101/2005 e observando o previsto no artigo 22 da mesma lei, nomeio a empresa MPB – ADMINISTRAÇÃO JUDICIAL, representada por JUDSON GOMES DA SILVA BASTOS, devidamente cadastrada neste Juízo, para exercer a administração judicial. Face o previsto no artigo 24 da Lei nº 11.101/05, fixo a remuneração da administradora judicial em 4,5% sobre o valor devido aos credores submetidos à recuperação judicial. O valor da remuneração deverá ser pago à administradora judicial em 30 parcelas mensais e sucessivas (06 meses referente ao prazo de blindagem de 180 dias + 24 meses referente ao período em que se pode permanecer em recuperação judicial). Tal montante deverá ser pago até o quinto dia útil de cada mês, a partir da assinatura do termo de compromisso. A inadimplência com o pagamento da remuneração da administradora judicial implica na convolação da recuperação judicial em falência. (...) B) - DA DISPENSA DA APRESENTAÇÃO DE CERTIDÕES NEGATIVAS. Com fulcro no teor do inciso II, do artigo 52, da Lei nº. 11.101/2005 dispenso a apresentação de certidões negativas. (...) C) - DA SUSPENSÃO DAS AÇÕES. Ordeno a suspensão do curso da prescrição e de todas as ações ou execuções contra o recuperando, na forma do artigo 6º da Lei 11.101/05, devendo os respectivos autos permanecer no juízo onde se processam. Excetuam-se da aludida suspensão as ações que demandam quantia ilíquida (art. 6º, §1º); as ações de natureza trabalhista (art. 6º, §2º); as execuções de natureza fiscal, ressalvada a concessão de parcelamento tributário (art. 6º, §7º). (...) Friso que, nos termos do artigo 6º, §4º, a suspensão ora determinada irá vigorar pelo prazo de 180 (cento e oitenta) dias, contados da presente decisão, prorrogável por igual período, uma única vez, em caráter excepcional. C.1) - DA CONTAGEM DO PRAZO. A contagem dos prazos deverá ser feita em dias corridos, incluindo-se aquele de suspensão das ações e execuções ("stay period"), previsto no art. 6º, §4º, da LRF. (...) D) – DA EXCLUSÃO DO SPC E PROTESTOS. Ordeno, ainda, a suspensão das anotações negativas e protestos realizados em nome do recuperando, relativas a dívidas inseridas na recuperação judicial, bem como a proibição de novas inscrições, durante o prazo de blindagem. (...) E) - DAS CONTAS MENSAIS. Determino que o recuperando apresente as contas demonstrativas mensais enquanto perdurar a recuperação judicial, sob pena de suportar destituição da administração (art. 52, V). (...) F) - DAS INTIMAÇÕES E NOTIFICAÇÕES. Ordeno a notificação do Ministério Público e a comunicação por carta às Fazendas Públicas Federal e de todos os Estados e Municípios em que o devedor tiver estabelecimentos, providenciando o recuperando o encaminhamento. Oficie-se à Junta Comercial, para que seja feita a anotação determinada pelo §único do art. 69. (...) Os credores têm o prazo de quinze (15) dias para apresentarem as suas habilitações diretamente perante a administração judicial ou as suas divergências quanto aos créditos relacionados, na forma do art. 7º, § 1º, do diploma legal supracitado; e o prazo de trinta (30) dias para manifestarem objeção ao plano de recuperação do devedor, a partir da publicação do edital a que alude o art. 7º, § 2º, da LRF, de acordo com o disposto art. 55, § único, do mesmo diploma legal. Nos termos do disposto no art. 52, §2º, deferido o processamento da recuperação judicial, os credores poderão, a qualquer tempo, requerer a convocação de assembleia geral para a constituição do Comitê de Credores, observado o disposto no §2º do art. 36 da Lei nº 11.101/05. (...) G) - DA APRESENTAÇÃO DO PLANO DE RECUPERAÇÃO JUDICIAL. Consoante o artigo 53 da Lei nº 11.101/2005, deverá o devedor apresentar, em 60 (sessenta) dias, o plano de recuperação judicial, sob pena de convolação em falência. (...) Com a apresentação do plano, expeça-se o edital contendo o aviso do art. 53, parágrafo único, da Lei 11.101/2005, com prazo de 30 (trinta) dias para as objeções, devendo, o recuperando, providenciar, no ato da apresentação do plano, a minuta do edital, inclusive em meio eletrônico. Caso ainda não tenha sido publicada a lista de credores pelo administrador judicial, a legitimidade para apresentar objeção será daqueles que já constam do edital dos devedores e que tenham postulado a habilitação de crédito. Publicada a lista de credores apresentada pelo administrador judicial (art. 7º, §2º), eventuais impugnações (art. 8º) deverão ser protocoladas como incidente à recuperação judicial, ao passo que não deverão ser juntadas aos autos principais (art. 8º, parágrafo único); e as que forem juntadas, deverão ser excluídas pela Serventia, independente de nova ordem do Juízo. (...)." **RELAÇÃO DE CREDORES (encaminhado pela Recuperanda)** CLASSE GARANTIA REAL: BANCO DO BRASIL S.A.- R$ 725.458,82; CARGILL AGRÍCOLA S.A.– R$ 290.000,00; COOPERATIVA AGROINDUSTRIAL ALFA – R$ 80.000,00; FEX AGRO COMERCIAL LTDA.– R$ 3.900.000,00; SICREDI CELEIRO – R$ 250.268,90 – SINAGRO PRODUTOS AGROPECUARIOS S.A R$ 1.690.000,00; CLASSE QUIROGRAFÁRIO: AGRÍCOLA BORTOLUZZI LTDA.– R$ 50.000,00; AUTO ELÉTRICA GAÚCHA – R$ 5.000,00; BANCO DO BRADESCO S.A. – R$ 60.000,00 – BANCO DO BRASIL S.A.; R$ 311.000,00 – CELESC DISTRIBUIÇÃO S.A.; R$ 709,53 – COMERCIAL AGROPECUÁRIA SINUELO LTDA.; R$ 711.874,60 – COOPERATIVA A1.; R$ 190.000,00 – ENERGISA MATO GROSSO; R$ 13.792,86 – GARRA AVIAÇÃO AGRÍCOLA LTDA.; R$ 16.200,00 – GIRASSOL MERCADO DE PEÇAS AGRICOLAS LTDA; R$ 20.000,00 – MPM MÁQUINAS E IMPLEMENTOS AGRÍCOLAS LTDA.; R$ 105.961,53 – POSTO BARRIL LTDA.; R$ 250.000,00; – POSTO MARCONATTO COMÉRCIO VARIAVEL DE COMBUSTÍVEL; R$ 20.000,00 – SAMOEL ANGELO MONTANHER; R$ 7.000,00; – SEMENTES CRA PRODUÇÃO E COMÉRCIO LTDA.; R$ 92.000,00 – SICOOB OESTECREDI; R$ 500.000,00; SIDNEY MONTANHER – R$ 90.000,00. ADVERTÊNCIAS: FICAM INTIMADOS OS CREDORES E TERCEIROS DOS PRAZOS PREVISTOS NO ARTIGO 7º, § 1º, DA LEI Nº 11.101/05 (15 DIAS), PARA APRESENTAÇÃO DE HABILITAÇÕES DE CRÉDITO E DIVERGÊNCIAS A SEREM ENTREGUES/PROTOCOLADAS AO ADMINISTRADOR JUDICIAL NOMEADO: MPB Administração Judicial, CNPJ 35.431.027/0001-13, com sede na Rua Mistral n.º 09, Bairro Despraiado, CEP 78.048-222, Cuiabá-MT, telefone 65-3365-4103,representada por Judson Gomes da Silva Bastos, advogado inscrito na OAB/MT 8857, celular 65-999712363; EMAIL **www.mpbadmjudicial.com.br ou judson@mpbadmjudicial.com.br. E, para que chegue ao conhecimento de todos e que ninguém, no futuro, possa alegar ignorância, expediu-se o presente Edital, que será afixado no lugar de costume e publicado na forma da Lei. Rondonópolis - MT, 08 de abril de 2021. Simone Menezes Veiga, Gestora Judiciária.**

Unoesc abre inscrições para Seletivo e Vestibular 2021

Estão sendo ofertados mais de 30 cursos presenciais com ingresso por meio do Processo Seletivo

Região

Estão abertas as inscrições para o Processo Seletivo Unoesc 2021 e vestibular de Medicina. Para o seletivo, estão sendo disponibilizadas vagas para cursos distribuídos nos municípios de Chapecó, Joaçaba, Capinzal, Campos Novos, Videira, Xanxerê, Xaxim, São Miguel do Oeste, Maravilha, Pinhalzinho e São José do Cedro, bastando acessar o site da Unoesc para inscrição.

Do total, estão sendo ofertados mais de 30 cursos presenciais com ingresso por meio do Processo Seletivo, no qual a seleção dos candidatos é realizada com base na média do histórico escolar do Ensino Médio ou pela nota da redação do Enem.

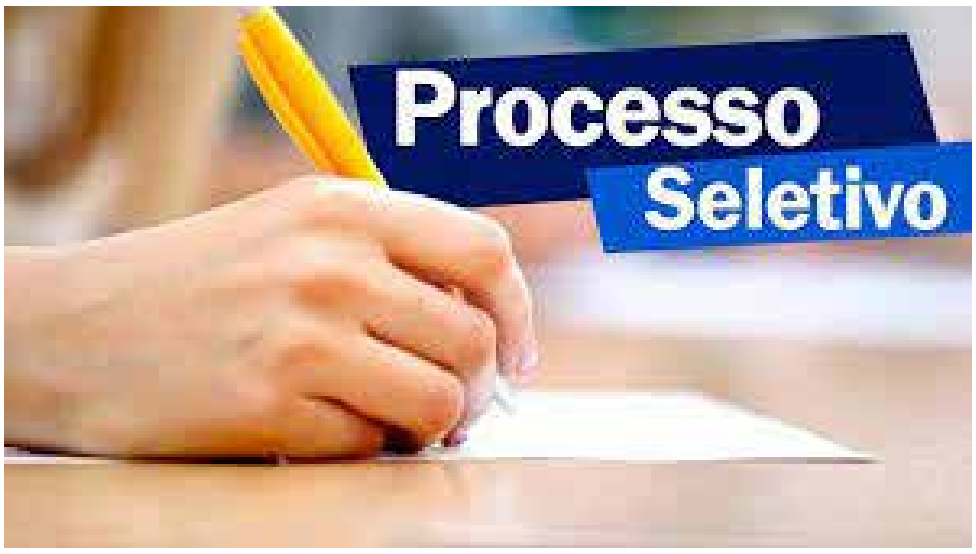

No site, está disponível a lista dos cursos oferecidos e o campo para que seja anexado o histórico escolar ou a nota do Enem. O processo seletivo não cobra taxa de inscrição. A relação dos candidatos classificados será divulgada em chamadas semanais.

Já para o Vestibular de Medicina estão sendo oferecidas 30 vagas e os interessados devem realizar sua inscrição até dia 4 de maio. O curso é oferecido no campus de Joaçaba e tem duração de seis anos. A prova presencial, está agendada para o dia 13 de junho, obedecendo os protocolos de segurança sanitária.

CMDCA lança edital para seleção de projetos pelo FIA

São Miguel do Oeste

O Conselho Municipal dos Direitos da Criança e do Adolescente (CMDCA) reuniu seus membros e representantes de entidades na tarde de quinta-feira, 08, para lançamento do Edital nº 01/2021, de seleção de projetos a serem financiados pelo Fundo Municipal dos Direitos da Criança e do Adolescente (FIA), explanação do plano de ação e aplicação para 2021 e prestação de contas do ano de 2020.

De acordo com presidente Márcio Picollo, durante o encontro foram explanadas as ações do CMDCA, bem como a forma de aplicação e investimentos feitos com recursos do FIA. A intenção é contar com o apoio dos contadores do município, incentivando os contribuintes a efetuar a doação e destinar um percentual no momento da sua Declaração do Imposto de Renda.

Ele explica que foi elaborado um edital para seleção de novos projetos do FIA, no qual estão contemplados todos os critérios a serem cumpridos para o credenciamento, incluindo requisitos, análise, classificação e prestação de contas. O edital está disponível no Portal da Transparência do município

Ascom/P-SMO

Encontro contou com integrantes do CMDA e outras autoridades

Atualmente, o FIA possui R$ 353 mil em caixa e uma Comissão estará analisando todos os projetos selecionados. A intenção é que mais projetos sejam contemplados e mais crianças e adolescentes sejam beneficiados.

ELETROAR
Refrigeração e climatização
GREE komeco FUJITSU YORK Midea ELGIN LG
Telefone/Whatsapp
(49) 9 99284628
Ou
(49) 9 91236270
Ou
(49) 9 91681908
Email: eletroarsmo@gmail.com
Rua Ernâni Macedo, 86 - Bairro Salete
BRASTEMP Electrolux Consul Colormaq mueller wanke

Horóscopo Semanal

ÁRIES *21/03 a 20/04*

Um novo ciclo está começando pra valer, ariano. Uma poderosa Lua Nova no seu signo é um super incentivo do universo para você tocar seus projetos com coragem e iniciativa. Apesar do clima geral pedir atitudes, lembre-se de contar com a ajuda de quem está do seu lado sempre que precisar. É importante ouvir outras ideias e se inspirar em outras pessoas também. Um céu cheio de energia e coragem e ótimo para você se comunicar.

TOURO *21/04 a 20/05*

Um ótimo momento para olhar para dentro, taurino. É possível que você se sinta mais enérgico, mas também com mais ansiedade. É improrrtante saber silenciar e refletir. A busca pelo autoconhecimento é favorecida neste momento e vale a pena focar no que é importante para você, sem abrir mão dos seus valores. Busque as respostas dentro de você e não deixe que as opiniões alheias te façam desanimar.

GÊMEOS *21/05 a 20/06*

Um momento de mais energia e iniciativa, geminiano. De mais ansiedade também e é por isso que é fundamental não perder o foco. São dias de mais visibilidade, boas conversas e contatos. Ótimos dias para divulgação e reuniões, para aprender e compartilhar ideias, conhecimento e informações. Você tende a estar mais empolgado e cheio de vontade de viver e fazer acontecer. Aproveire, mas com cuidado para não se machucar ao agir de forma precipitada ou distraída.

CÂNCER *21/06 a 22/07*

Um ótimo momento para cuidar dos assuntos de trabalho, canceriano, que , inclusive, pede e pode trazer novidades. É hora de dar um novo passo e ter coragem para seguir em frente, sem se lamentar pelo que não funcionou antes. Situações-limite podem trazer irritação e a necessidade de ceder ou agir com mais flexibilidade. É preciso saber se reinventar, agir com empolgação e acreditar mais em si mesmo.

LEÃO *23/07 a 22/08*

Um momento para planejar o futuro, leonino. Olhar para frente e seguir em frente, sem medo do que possa acontecer. O céu favorece estudos e atividades intelectuais em geral. Abre caminhos também para a comunicação e a divulgação e isso sem dúvida inclui a s coisas de trabalho. É um ótimo momento para trocas e reuniões, para compartilhar e aprender com os outros. Saiba ouvir seus pares de trabalho e de vida.

VIRGEM *23/08 a 22/09*

Um momento de mudanças, virginiano. Uma semana intensa e cheia de surpresas, que podem fazer com que você precise sair da zona de conforto e agir com flexibildiade. Mas você pode ter ganhos importantes e perceber os resultados daquilo que vem fazendo há algum tempo. É um bom momento para iniciativas no trabalho, que pede mesmo novidades e mais comunicação.

LIBRA *23/09 a 22/10*

Um momento de reflexões profundas, libriano, especialmente acerca de valores e relacionamentos. É hora de dar passos cautelosos ao invés de simplesmente seguir nas ideias dos outros. Mas, é preciso também valorizar as coisas boas e relações que te ajudam, sabendo valorizar cada uma delas e criar mais vínculos. Um ótimo momento para iniciar um novo curso e para lidar com público e outras pessoas.

ESCORPIÃO *23/10 a 21/11*

Sua rotina tende a se movimentar bastante nesta semana que também é boa para iniciar coisas novas no trabalho, escorpiano. Cuidar da saúde é fundamental e isso inclui prática de atividade física e saber movimentar o corpo. É fundamental organizar sua rotina e saber planejar para dar conta de tudo que precisa fazer. O momento é de sonhar alto, mas de ter iniciativa para fazer acontecer.

SAGITÁRIO *22/11 a 21/12*

Não preca sua capacidade de se divertir, sagitariano, nem seu otimismo natural que sempre acredita que vai dar tudo certo. Você pode incentivar muita gente nos próximos dias, o que trará coisas boas em troca. Mas existe também o risco de brigar por divergência de opinião e teimosia. Cuidado para não criar caso à toa. É fundamental saber se divertir, ainda que nem tudo seja como você gostaria.

CAPRICÓRNIO *22/12 a 20/01*

Um bom momento para resolver assuntos da casa e da familia, capricorniano, que de tempos em tempos tem se agitado por aí. Uma boa organização em termos de rotina pode ajudar a tornar tudo menos caótico. Evite as brigas e discussões familiares sabendo ouvir mais e ser mais flexível quando possível. Deixe a casa do jeito que você gosta para ter um refúgio de paz. No trabalho, valorize as iniciativas, suas e dos outros.

AQUÁRIO *21/01 a 18/02*

Um momento para se comunicar, aquariano. E também para se movimentar, estudar, divulgar, conversar, se reunir e fazer contatos. Assuntos intelectuais em alta e em tempos outros seria uma otima semana para vida social, encontros presenciais e viagens. Tente se conectar com as pessoas que gosta e com quem possa aprender e divulgue suas ideias sempre que for possível.

PEIXES *19/02 a 20/03*

Um momento ótimo para cuidar melhor do seu dinheiro, pisciano. Cuidado com os gastos impulsivos ou precipitados e, ao ser cobrado de alguma pendencia, cuidado para não sair brigando sem ter razão. O clima no ambiente familiar também pode ficar mais tenso e é preciso saber ouvir. Faça tudo com calma e foco naquilo que já está dando certo, antes de sair por aí abrindo novas frentes.

T12.com.

auroraalimentos.com.br

+1 ano de muito #orgulho

Há 52 anos, a dedicação de mais de 100 mil famílias é motivo de muito orgulho para nós da Aurora Alimentos. **No nosso aniversário, gratidão a todos que fazem parte dessa história.**

aurora | 52 anos

Entidades continuam contribuindo com doações ao Hospital Regional

Sicredi entregou ontem à unidade hospitalar recursos de R$ 40 mil para gastos no combate à Covid-19

São Miguel do Oeste

O Hospital Regional Terezinha Gaio Basso vem recebendo semanalmente um grande volume de doações que contribuem para que a unidade hospitalar continue trabalhando no tratamento de pacientes infectados pela Covid-19 sem maiores problemas. Na tarde ontem, a cooperativa de crédito Sicredi Sicredi Raízes RS/SC/MG entregou à direção do Hospital um recurso de R$ 40 mil para ser aplicado em despesas hospitalares.

Segundo o gerente local do Sicredi, Marcos Bataglin, a cooperativa tem um programa chamado Apoiar Fundo Social, que destina recursos financeiros para entidades sem fins lucrativos. O presidente da cooperativa, Vitor Rizzardi, esteve presente ao evento. O diretor geral do Hospital Regional, Rodrigo Lopes, considerou a doação expressiva e disse que veio em boa hora, considerando o grande número de pacientes internados e a dificuldade na aquisição de insumos.

Euclides Staub / JI

Da direita para a esquerda, presidente da Sicredi, Vitor Rizzardi, diretor geral do Hospital, Rodrigo Lopes, gerente da agência, Marcos Bataglin, e Julio Zambiasi

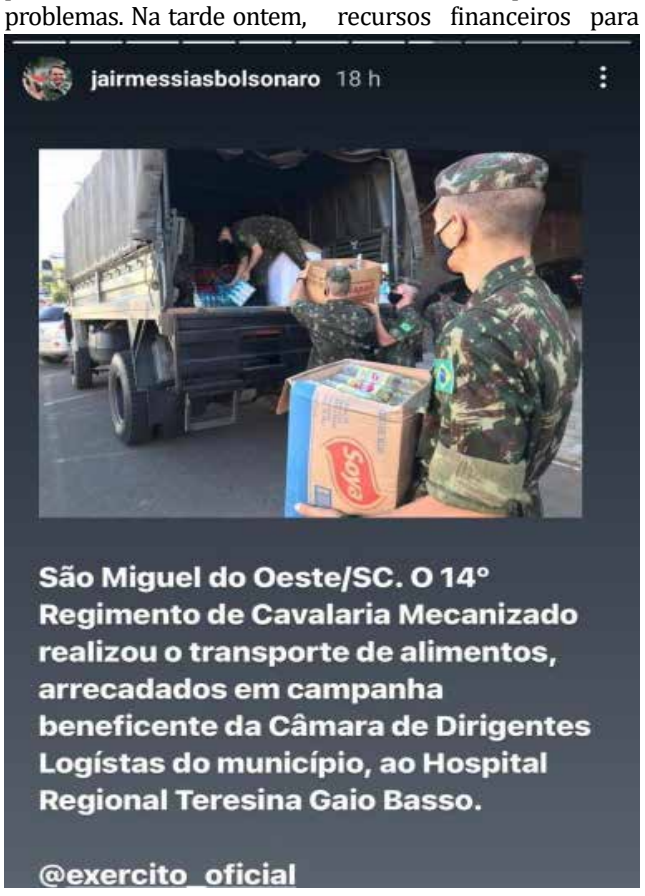

Foto mostrada pelo presidente Jair Bolsonaro em suas redes sociais mostra o trabalho do 14º RCMec na coleta e distribuição de doações

UNOESC

A Unoesc São José do Cedro doou, recentemente, alimentos ao Hospital Regional. Parte dos alimentos foi produzida pelo curso de Agronomia na Fazenda Escola e outra parte foi doada pelos colaboradores da Universidade. Segundo a coordenadora do curso de Agronomia, Claudia Klein, há anos a Unoesc faz doações a entidades locais. A doação contribuirá na alimentação de pacientes, acompanhantes e da equipe do Hospital, que está atendendo pessoas de toda a região.

ELOGIO PRESIDENCIAL

O presidente Jair Bolsonaro publicou domingo, 11, em sua conta do Instagram, uma foto que mostra militares do 14º RCMec, de São Miguel do Oeste, prestando auxílio à CDL no recolhimento e entrega de alimentos ao Hospital Regional. A ação foi realizada na última quinta-feira, 07, quando mais de duas toneladas de alimentos foram entregues ao Hospital após a campanha Corrente Solidária, iniciativa da Câmara de Dirigentes Lojistas de São Miguel do Oeste. A publicação do presidente foi compartilhada por militares de São Miguel do Oeste e considerada como um reconhecimento pelo apoio prestado à entidade.

Epidemiologia alerta para picadas de escorpiões

São Miguel do Oeste

A Secretaria Municipal de Saúde e Vigilância Epidemiológica registraram neste ano alguns acidentes com animais peçonhentos em São Miguel do Oeste, entre eles escorpiões. O setor alerta para que a população fique atenta à presença destes animais, que habitam embaixo de pedras, tijolos, telhas e nas fendas de árvores, e se alimentam de aranhas, baratas, grilos e moscas.

De acordo com o enfermeiro da epidemiologia, Marcos Bortolanza, é importante que a população cuide e não acumule lixo ao redor das moradias, a exemplo de entulhos diversos, latas, cacos de telhas e outros objetos que possam acumular água.

Bortolanza ressalta ainda que os locais que podem servir de passagem para estes animais peçonhentos devem ser fechados e que as pessoas precisam tomar cuidado com roupas e calçados antes do uso. Ele alerta que se de preservar os inimigos naturais dos escorpiões, como sapos, lagartos, corujas e galinhas.

Por dentro do Direito

Por: Henrique C. Gomes - enriquecgomes@hotmail.com

Três pessoas, inclusive os donos, são condenadas por maus tratos impingidos a cachorro

Três pessoas foram condenadas por maus tratos praticados contra um cachorro na cidade de São Bento do Sul. A situação envolveu vizinhos. Um homem foi flagrado por uma câmera de monitoramento quando invadia a casa do vizinho para jogar uma substância líquida não identificável, provavelmente corrosiva, no cachorro da família. Logo na sequência, o animal começa a gritar e a demonstrar sofrimento.

Identificado o agressor, ele foi alvo de ação civil pública ambiental promovida pelo Ministério Público, assim como o casal proprietário do animal. Para o MP, os tutores não adotaram quaisquer medidas para fazer cessar os atos cruéis promovidos pelo seu vizinho e não garantiram ao animal condições dignas de vida. O cão só foi encaminhado aos cuidados veterinários após a visita de um representante da Associação de Proteção aos Animais de São Bento do Sul.

Na decisão proferida pelo juiz Marcus Alexsander Dexheimer, responsável pela 1ª Vara da comarca de São Bento do Sul, os três acusados de maus tratos ao animal terão que pagar, solidariamente, a título de reparação de danos contra o meio ambiente, o valor de R$ 5.000,00, a ser revertido para o Fundo de Reconstituição dos Bens Lesados do Estado de Santa Catarina (Lei n. 7.347/85, art. 13).

Ainda em sua decisão, o magistrado também determinou que os três réus se abstenham de criar, de qualquer forma, animal doméstico, domesticado, silvestre ou exótico, em qualquer local, sob pena de multa cominatória pessoal no valor diário de R$ 500,00. Em São Bento do Sul, existe lei municipal que proíbe a prática de maus tratos contra animais no Município, e estabelece que qualquer ação que viole a proteção contida na Lei será considerada infração administrativa ambiental e punida com as sanções previstas. Os réus podem recorrer ao TJSC (Autos nº 0900193-40.2018.8.24.0058).

Fonte: tjsc.jus.br

HENRIQUE COLUSSI GOMES
ADVOGADO - OAB/SC 31.521
49 3622.2566 / 9112.3566
enriquecgomes@hotmail.com
Rua Almirante Tamandaré, 485, Centro - São Miguel do Oeste / Santa Catarina

Mais de 30 CDLs se reúnem para definir estratégias para eventos

São Miguel do Oeste

Mais de 30 Câmaras de Dirigentes Lojistas (CDL's) de Santa Catarina se reuniram de forma on-line para discutir medidas e ações em prol do setor de eventos, que está há mais de um ano sem retomar as atividades e em situação extremamente crítica. Organizada pela CDL de São Miguel do Oeste, a reunião contou com presidentes de entidades, gestores e diretores que, em alguns casos, são empresários ligados ao setor de eventos

Durante a reunião, várias ideias foram levantadas pelas CDL's e que na sequencia serão apontadas através de um documento, ao governo do Estado. Dentre as sugestões levantadas está a retomada gradativa dos eventos privados, com limitação de pessoas e seguindo todos os protocolos de acordo com a capacidade do espaço, além de linhas de financiamento de longo prazo.

Também na pauta das entidades associativas está uma reunião com a secretária estadual de Saúde, Carmen Zanotto, a fim de sensibilizar e buscar medidas mais efetivas para amenizar os impactos da pandemia ao setor de eventos. Segundo a direção da CDL, o setor de eventos, direta e indiretamente, emprega mais de cinco mil pessoas e conta com aproximadamente quatro mil empresas atuantes da ponta de eventos.

Ascom/CDL

Encontro virtual aconteceu segunda-feira

Prefeitos avaliam os 100 primeiros dias da administração

Mandatários eleitos em 2020 classificam os primeiros meses de governo como positivos, apesar da pandemia

Guaraciaba/Iporã do Oeste

O prefeito de Guaraciaba, Vandecir Dorigon e o vice-prefeito Domingos Marcon reuniram na manhã de segunda-feira, 12, no gabinete, os ecretários municipais para a avaliação dos 100 primeiros dias frente à administração municipal e para o planejamento para os próximos meses.

Dorigon destaca que cada secretário elencou os principais trabalhos realizados nestes primeiros meses. Na oportunidade, também ocorreu uma projeção dos próximos trabalhos dentro de cada pasta. Dorigon destaca que a equipe trabalha na elaboração de novos programas para serem apresentados à população, neste primeiro momento na área da Agricultura, além de Indústria e Comércio.

Dorigon avaliou positivamente os trabalhos dentro do período, principalmente com a volta às aulas, com o andamento para a realização da obra asfáltica em Linha Índio, com o atendimento às propriedades rurais e demais ações feitas.

IPORÃ DO OESTE

Em entrevista à Rádio Oeste FM, o prefeito de Iporã do Oeste, Adélio Marx, avaliou que os secretários que foram definidos para compor a administração estão fazendo um bom trabalho e deverão ser mantidos. Ele explica que a escolha se baseou principalmente em critérios técnicos, ao invés de políticos.

Marx lembra que neste início de governo o município está se empenhando para resolver algumas situações que ficaram pendentes da administração anterior. Uma delas é em relação às escolas. Ele enfatiza que também existe pendência na conclusão do espaço da praça ao lado do Loteamento Giehl.

O prefeito destaca que o governo também buscou recursos em nível estadual e federal. O montante de R$ 450 mil está garantido através de duas emendas de deputados estaduais.

Ascom/P-Guaraciaba

Em Guaraciaba, prefeito Vandecir Dorigon reuniu secretários para uma avaliação

Portal Peperi

Prefeito de Iporã do Oeste, Adélio Marx, aponta pendência do gorteno anterior

Outros recursos foram enviados por deputados federais, para as áreas de saúde e agricultura. Marx salienta que o município trabalha ainda com projetos para obter mais valores. O município pretende visitar os deputados, especialmente da região, e buscar emendas o mais rápido possível.

Prefeitura contempla novas empresas com incentivos

Rádio Oeste FM

Secretário de Desenvolvimento Econômico e Turismo, Sérgio Eidt

Tunápolis

Novas empresas estão sendo contempladas com incentivos da prefeitura de Tunápolis e esta semana inicia a construção de mais um galpão industrial. O secretário de Desenvolvimento Econômico e Turismo, Sérgio Eidt, relata que outras empresas estão sendo contempladas, porém ainda faltam detalhes para liberação das obras.

O secretário informa ainda que já repassou para a Associação Empresarial do municípios procedimentos que os empresários devem adotar para terem acesso ao apoio da prefeitura para ampliação de suas atividades ou instalação de novos empreendimentos. Sérgio Eidt avalia que em pouco mais de três meses de administração já foi possível colocar em prática benefício para o desenvolvimento empresarial.

Eidt ressalta que a meta é manter um trabalho contínuo para fortalecer empresas locais e também atrair novos empreendimentos. De acordo com ele, em breve deve ocorrer anúncio de novas empresas contempladas com incentivos do município.

Setor de Urbanismo realiza obras de revitalização de praça

Ascom/P-Iporã

Praça Central Reinoldo Ruschel recebeu obras de revitalização

Iporã do Oeste

A praça central Reinoldo Ruschel, de Iporã do Oeste, passou por uma ampla remodelação nos últimos dias. Os serviços realizados pelo Setor de Urbanismo incluiu a limpeza do piso, canteiros e meio-fio, plantio de flores, adubação dos canteiros, recuperação de gramado e na revitalização dos banheiros.

Segundo o diretor de Desenvolvimento Econômico e Urbano, Sírio Assmann, a nova aparência da praça foi perceptível e motivo de vários elogios por quem passou pelo local, agora mais limpo e organizado. Ele lembra que mais serviços de paisagismo estão previstos na praça e que serão realizados em breve.

Funcionários do urbanismo trabalharam ainda na limpeza ao longo do calçadão e da praça do Loteamento Ghiel, no Bairro Ruschel, na roçada de ruas e espaços públicos, tapa buracos em ruas e acompanharam a empresa terceirizada na troca ou manutenção de lâmpadas da iluminação pública.

Município continua em promeiro lugar em vagas no Sine

São Miguel do Oeste

O Sistema Nacional do Emprego de Santa Catarina (Sine), vinculado à Secretaria de Estado do Desenvolvimento Econômico Sustentável (SDE), oferece 4.316 vagas no Estado, entre elas, 103 para Pessoas com Deficiência (PCDs). Os municípios com o maior número de vagas são São Miguel do Oeste (934), Concórdia (389), Tubarão (277 – 6 PCD), Brusque (260), Itaiópolis (215), Jaraguá do Sul (204), São José (176), Blumenau (152 - 24 PCD), Xanxerê (120), São Bento do Sul (110 – 1 PCD) e Florianópolis (78 – 49 PCD).

Os salários variam e as oportunidades são voltadas para pessoas com ou sem experiência, para nível superior, médio e fundamental de escolaridade. As funções com mais oportunidades são para auxiliar de linha de produção, repositor de mercadorias, costureira, motorista carreteiro, encarregado de obras, entre outras.

Segundo o diretor de Emprego e Renda da SDE, Diego Goulart, são mais de 100 postos operando em atendimento presencial nos municípios de Santa Catarina, somando as unidades de gestão direta do Governo do Estado e os municipalizados.

Autor de assassinato se apresenta e confessa o crime

Jonatan de Lima, 28 anos, de São Miguel do Oeste, foi assassinado a facadas na noite de domingo no interior de Princesa, em uma propriedade rural

Princesa

Um homem de 42 anos se apresentou à polícia terça-feira, 14, acompanhado de advogado, e assumiu a autoria do assassinato a facadas de Jonatan de Lima, 28 anos, no município de Princesa. O crime aconteceu na noite de domingo, 11, em uma propriedade rural chamada de Recanto Wartha, na Linha Progresso, onde a vítima, que era de São Miguel do Oeste, residia e trabalhava atualmente. A vítima morava sozinha no local.

A prisão foi efetuada pela Polícia Civil de Princesa, com o apoio de policiais da Delegacia de São José do Cedro. O acusado tinha prisão preventiva decretada pela justiça.

Jonatan de Lima foi assassinado com cinco facadas na região do abdômen. Ele era caseiro da propriedade e chegou no local na noite de domingo, 11, na companhia do acusado. Momentos depois, o assassino foi flagrado tentando sair do local com o veículo da vítima, um Fiat Stilo, com placas de São Miguel do Oeste. Porém, o carro foi abandonado após o motorista se chocar contra um barranco.

No local, a Polícia Civil e perícia localizaram a faca utilizada para o crime. No interior do veículo havia diversos documentos em nome do assassino. Apurou-se que Jonatan esteve em um bar na comunidade da Linha Padre Reus junto com outras pessoas, sendo uma delas o acusado. A vítima saiu do local de carona com ele.

Ao ser interrogado, o acusado deu sua versão acerca dos fatos, contando que ambos tinham ingerido bebida alcoólica. Na casa da vítima, teve uma discussão em razão do pagamento do valor da corrida e entraram em luta corporal. Segundo ele, Jonatan estava armado com faca, mas na briga tomou a arma e e golpeou a vítima por diversas vezes. A Polícia Civil ainda vai prosseguir as investigações até a conclusão do inquérito.

Divulgação

Crime que vitimou Jonatan de Lima (no detalhe) aconteceu em uma propriedade rural no interior de Princesa

Jovem sofre descarga elétrica em caixa eletrônico

Marcos de Lima / Portal Peperi

Acidente aconteceu na agência do banco do Brasil

Descanso

Um acidente insutido deixou um jovem ferido por volta das 20h20 de segunda-feira, em Descanso. A vitima sofreu uma descarga elétrica quando sacava dinheiro em um caixa eletrônico da agência do Banco do Brasil. De acordo com a Polícia Militar, o jovem ao receber a descarga elétrica teria desmaiado e apresentava sinais vitais alterados. O Corpo de Bombeiros prestou o atendimento no local e o encaminhou a vítima ao Hospital de Descanso. O caixa eletrônico foi isolalado pela Polícia Militar.

Mulher tenta matar ex-marido com faca e é presa

São Miguel do Oeste

Uma mulher tentou matar o ex-marido com uma facada e acabou presa na madrugada de domingo, em Linha Nereu Ramos, interior de São Miguel do Oeste. De acordo com a Polícia Militar, o homem foi encontrado sentado à margem da estrada com um ferimento no braço esquerdo e bastante sangue.

A mulher, ao ser abordada pelos policiais, relatou que estava separada do homem há seis meses e o ex-marido apareceu quando chegava em casa por volta das 4h30 da madrugada, quando então pegou uma faca e partiu pra cima dele.

Ela relatou também que queria matar o ex-companheiro, mas que pela segunda vez errou a facada. A vítima foi encaminhada para atendimento médico e a mulher foi presa. Por medida judicial, ele deveria estar usando tornozeleira eletrônica, mas tirou o aparelho para ir à casa da mulher.

BAGETTI & CIA LTDA
Onde é mais fácil comprar!
(49) 3622 0276
www.bagettiecia.com.br
bagetti@smo.com.br
DIVISÓRIAS - MÓVEIS - FORROS - PISOS

JORNAL IMAGEM

São Miguel do Oeste - SC. **QUINTA-FEIRA, 15 DE ABRIL DE 2021.** Ano XXII - nº 1056 - R$ 5,00

jornal@oimagem.com.br
www.oimagem.com.br